COMMUNIQUÉ DE PRESSE
POUR DIFFUSION IMMÉDIATE

Le Conseil de bassin de la rivière Etchemin annexe le secteur de Lévis-Est à sa zone d'intervention

Saint-Anselme, le 21 mars 2011. - À l'occasion de la Journée mondiale de l'eau qui sera célébrée demain à de nombreux endroits sur notre planète, le Conseil de bassin de la rivière Etchemin annonce que son territoire d'intervention a récemment fait l'objet d'une modification significative afin d'inclure les cours d'eau situés dans le secteur Est de la Ville de Lévis.

C'est le 20 janvier 2011 que les membres du Conseil de bassin de la rivière Etchemin (CBE), réunis en Assemblée générale spéciale, ont procédé à l'adoption de nouveaux règlements généraux de la corporation qui venant confirmer l'annexion par le CBE de nouveaux bassins versants situés dans le secteur de Lévis-Est, voisins de celui de la rivière Etchemin. Ce nouveau territoire comporte plusieurs petits bassins versants dont celui de la rivière à la Scie et ceux des ruisseaux Rouge, Lallemand, Lecours et Ville-Guay, pour la plupart localisés sur le territoire de la Ville de Lévis.

Ce nouvel ajout à la **zone de gestion intégrée de l'eau Etchemin** permettra aux résidants de ce nouveau territoire, qui n'était auparavant administré par aucun organisme de bassin versant, d'avoir un appui dans le domaine de l'eau pour les tenir informés et les aider à protéger et améliorer la santé de leurs lacs et cours d'eau.

Un agrandissement de la Zone Etchemin réalisé en deux phases

Cette annexion de territoire à l'est de Lévis s'est effectuée en deux temps suite aux décisions prises par les instances gouvernementales du ministère du Développement durable, de l'Environnement et des Parcs (MDDEP). D'abord, le 5 mars 2009, le CBE s'était vu rattacher le territoire du bassin versant À la Scie d'une superficie de 85 km². Par la suite, le 18 novembre 2010, à la demande de la Communauté métropolitaine de Québec (CMQ) et de la Ville de Lévis, le MDDEP a procédé à une révision de l'attribution des bassins versants entre la Zone Etchemin-À la Scie et la Zone Côte-du-Sud. Subséquemment, le CBE s'est vu attribuer le reste du secteur de Lévis-Est qui constitue un territoire de 30 km² supplémentaires. Au total, le CBE s'est donc vu confier des nouveaux territoires d'une superficie de 115 km², appelé les bassins versants Lévis-Est, et qui s'ajoute aux 1 466 km² du bassin versant de la rivière Etchemin.

> Au total, le CBE s'est vu confier de nouveaux territoires totalisant une superficie de 115 km², appelé secteur Lévis-Est, et qui s'ajoute aux 1 466 km² du bassin versant de la rivière Etchemin.

584, Route Bégin Suite 205 | Saint-Anselme (Québec) G0R 2N0 | Téléphone : 418.885.0043 | Télécopieur: 418.885.1408

Rappelons que le 5 mars 2009, le MDDEP a procédé à un grand redécoupage des limites des territoires dévolus aux 33 organismes de bassin opérants à cette époque. C'est ainsi que 40 zones de gestion intégrée des ressources eau (GIRE) ont été créées afin d'englober tous les bassins versants de cours d'eau s'écoulant dans le Québec méridional dans un processus de connaissances, de protection et de gouvernance de l'eau. Depuis cette date, ce processus a fait l'objet de nombreux ajustements afin d'assurer une meilleure représentation du territoire. La modification effectuée par le MDDEP pour le secteur de Lévis-Est permettra d'engager une concertation plus efficace et efficiente avec la collaboration de la Ville de Lévis et les acteurs socio-économiques du milieu visant une gestion saine, durable et proactive de l'eau et des ressources qui lui sont associées.

Gestion intégrée de nouveaux bassins versants

Le CBE, en tant qu'organisme de zone de gestion intégrée de l'eau, coordonne aujourd'hui la gestion de la ressource EAU sur plusieurs bassins versants. Son mandat principal sera de réaliser, par un processus de concertation, le Plan directeur de l'eau (PDE) du territoire.

Pour l'instant, le CBE travaille à dresser le portrait des nouveaux bassins versants du secteur de Lévis-Est qui sera complémentaire au PDE de la rivière Etchemin, plan entamé antérieurement au redécoupage territorial de 2009 et ayant obtenu son approbation gouvernementale en 2007. La finalisation du portrait de territoire est prévue pour l'automne 2011. Une démarche de consultation sera ensuite enclenchée afin de présenter et de valider les éléments du portrait et de préparer la suite des choses avec les acteurs du milieu dont la réalisation d'un diagnostic environnemental de même qu'un plan d'intervention qui viendra définir les priorités d'intervention ainsi que les actions à entreprendre afin de solutionner les problématiques qui seront soulevées pour les bassins versants du secteur de Lévis-Est.

- 30 -

Pour informations :

Carole Rouillard, B. Géographie,
Directrice générale
(418) 885-0043
cbe@cbetchemin.qc.ca

Mélissa Chatelain, M. Sc. Biologie
Chargée de projet PDE Lévis-Est.
(418) 885-0043
biologiste@cbetchemin.qc.ca

Etchemin

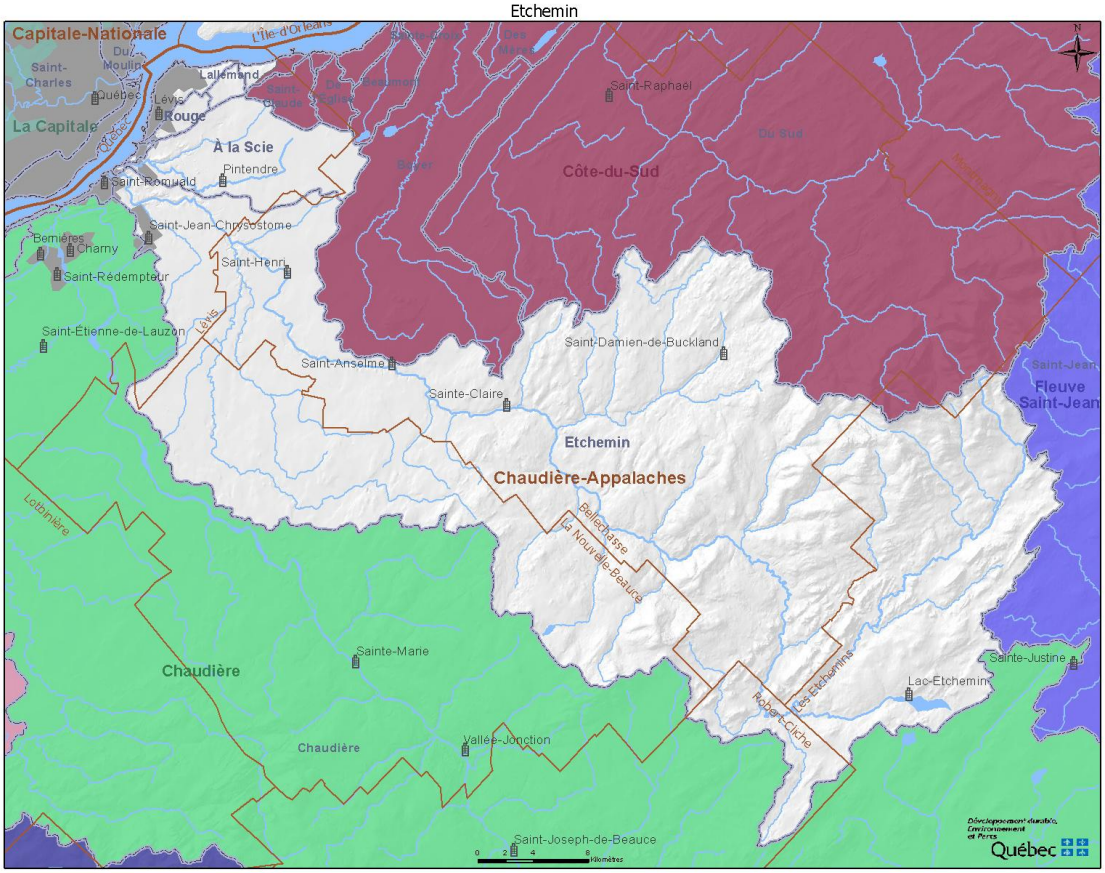
Capitale-Nationale
L'Île-d'Orléans
Saint-Charles
Du Moulin
Lallemand
Québec
Lévis
Rouge
La Capitale
À la Scie
Pintendre
Saint-Romuald
Saint-Raphael
Côte-du-Sud
Du Sud
Saint-Jean-Chrysostome
Bernières
Charny
Saint-Rédempteur
Saint-Henri
Saint-Étienne-de-Lauzon
Lévis
Saint-Damien-de-Buckland
Saint-Anselme
Sainte-Claire
Etchemin
Chaudière-Appalaches
Fleuve Saint-Jean
Lotbinière
Bellechasse
La Nouvelle-Beauce
Sainte-Marie
Chaudière
Sainte-Justine
Lac-Etchemin
Les Etchemins
Robert-Cliche
Vallée-Jonction
Saint-Joseph-de-Beauce
Kilomètres
Québec

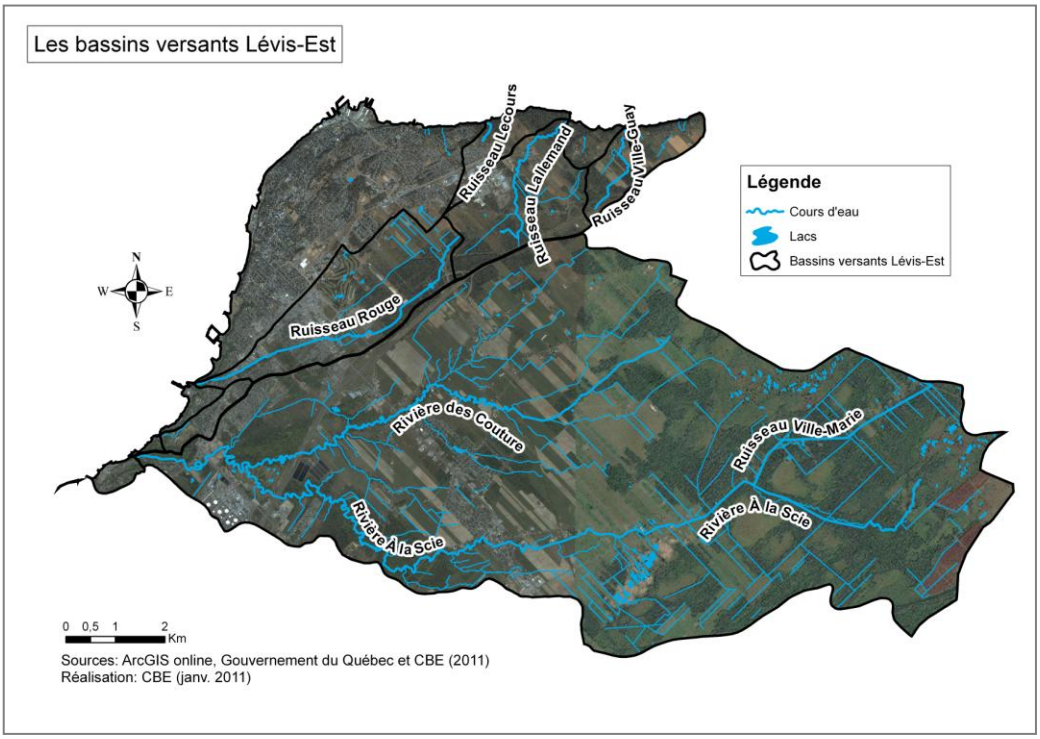
Les bassins versants Lévis-Est
Ruisseau Lecours
Ruisseau Lallemand
Ruisseau Ville-Guay
Légende
Cours d'eau
Lacs
Bassins versants Lévis-Est
N
W
E
S
Ruisseau Rouge
Rivière des Couture
Ruisseau Ville-Marie
Rivière À la Scie
Rivière À la Scie
0 0,5 1 2
Km
Sources: ArcGIS online, Gouvernement du Québec et CBE (2011)
Réalisation: CBE (janv. 2011)